



PREFEITURA MUNICIPAL DE PORTO FERREIRA
"A CAPITAL NACIONAL DA CERÂMICA ARTÍSTICA E DA DECORAÇÃO"
GABINETE DO PREFEITO

Ofício nº 200/2021-GP

Porto Ferreira/SP, 14 de abril de 2021

À Sua Excelência

ALAN JOÃO ORLANDO

M.D. Presidente da Câmara de Vereadores de Porto Ferreira/SP

Ref.: Encaminhamento de resposta a requerimento legislativo

Excelentíssimo Presidente;

Vimos pelo presente ofício encaminhar resposta ao Requerimento Legislativo de nº 161/2021, de autoria do(a) nobre Vereador(a) Renato Pires da Rosa.

Aproveitamos a oportunidade para apresentarmos os sinceros votos de estima e consideração à V.Exa., bem como a todos os demais nobres Vereadores desta Casa de Leis.

Atenciosamente,



RÔMULO LUÍS DE LIMA RIPA
Prefeito Municipal



Canare

PREFEITURA MUNICIPAL DE PORTO FERREIRA
"A CAPITAL NACIONAL DA CERÂMICA ARTÍSTICA E DA DECORAÇÃO"
SECRETARIA DE SAÚDE

Ofício SS Nº 358.21

Porto Ferreira, 05 de abril de 2021

Ref.: Requerimento nº 161/2021 – Renato Pires da Rosa
Memorando nº 81/2021

Venho por meio deste, em atendimento ao requerimento formulado pelo Sr. Vereador Renato Pires da Rosa, solicitando informações sobre o atendimento nas Unidades de Saúde e Pronto Socorro de pacientes com suspeitas de COVID-19, informar:

1- Qual o protocolo clínico para COVID-19 adotado no Pronto Socorro e nas Unidades de Saúde sobre medicação e acompanhamento?

R:

No que se refere ao Pronto Socorro, solicitamos a gentileza de encaminhar o questionamento à IMPF.

No que se refere às Unidades de Saúde, dado ao grande número de documentos, solicito acessar os documentos disponibilizados (à toda população) na página do Coronavírus no link:

<https://www.portoferreira.sp.gov.br/secretarias/saude/novo-coronavirus-covid-19>

E mais especificamente no link:

<https://portoferreira.sp.gov.br/assets/files/secretariasarquivos/92dfb0d27b544807fb59dc0cf2e54ddd.pdf>

Observe-se apenas, que em si tratando de medicação, respeita-se o critério médico.

2- O paciente suspeito e/ou positivo retorna após quanto tempo ao Pronto Socorro e/ou Unidade de Saúde para verificação da evolução do quadro? Essa postura amenizaria a evolução do quadro para moderado e grave? Ela é adotada? Se sim, qual o protocolo e procedimento? Se não, favor justificar e verificar a possibilidade de sua implantação.



PORTO FERREIRA

PREFEITURA MUNICIPAL DE PORTO FERREIRA

"A CAPITAL NACIONAL DA CERÂMICA ARTÍSTICA E DA DECORAÇÃO"

SECRETARIA DE SAÚDE

R: No que se refere ao Pronto Socorro, solicitamos a gentileza de encaminhar o questionamento à IMPF.

No que se refere às Unidades de Saúde, seguimos os fluxos de monitoramento abaixo. Os pacientes, a priori, não necessitam retornarem ao Pronto Socorro ou Unidade de Saúde. Durante todo o monitoramento são orientados a manterem isolamento domiciliar, salvo se houver piora do quadro. Os pacientes notificados por síndrome gripal, quanto menos circularem é melhor.

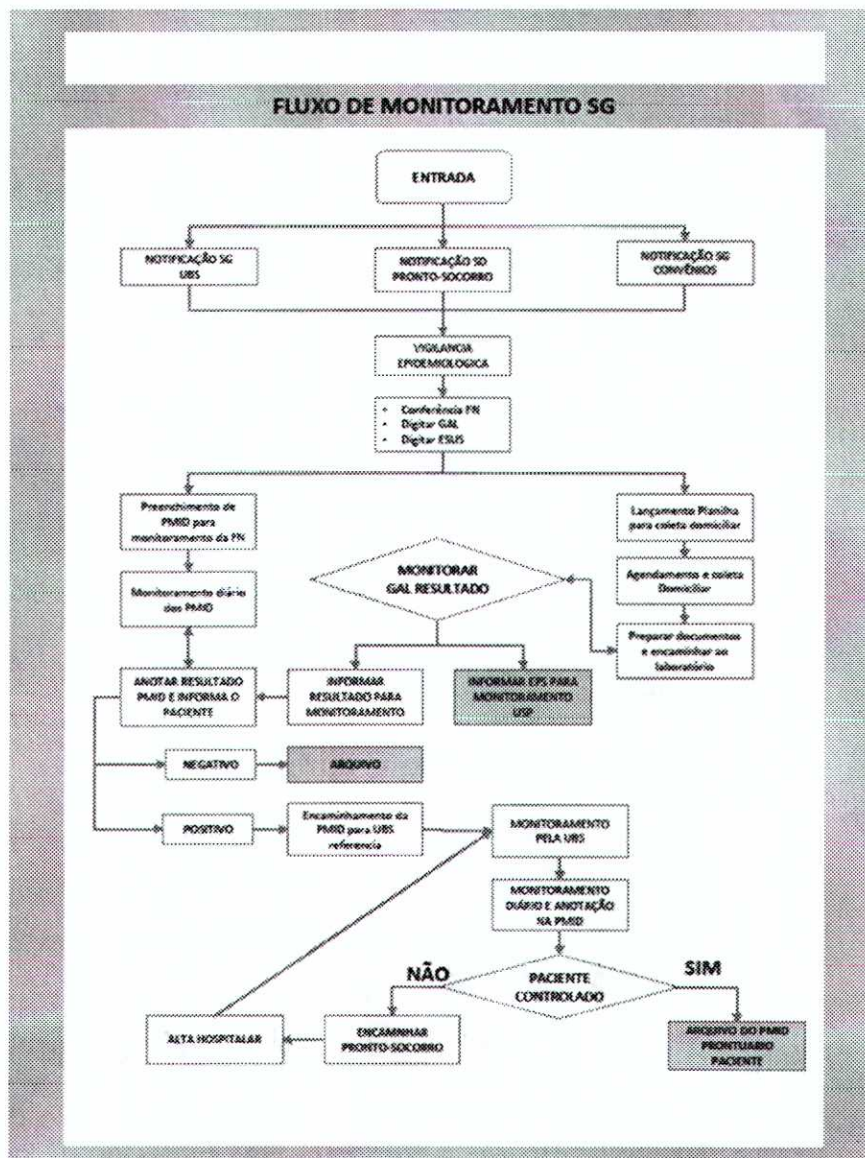

CNPJ: 45.339.363/0001-94

Rua Dona Balbina, nº923 – Centro – Porto Ferreira, SP – CEP: 13660-172

Fone: (19) 3589-3700

www.portoferreira.sp.gov.br | saude@portoferreira.sp.gov.br



PREFEITURA MUNICIPAL DE PORTO FERREIRA
 "A CAPITAL NACIONAL DA CERÂMICA ARTÍSTICA E DA DECORAÇÃO"
SECRETARIA DE SAÚDE

CLASSIFICAÇÃO DE RISCO PACIENTE POSITIVO

Item	Indicadores	Peso
Critério idade	40 a 49 anos	2
	50 a 59 anos	3
	acima de 60 anos	3
Comorbidades	diabetes	3
	hipertensão arterial	3
	obesidade	3
	fumante	3
	problemas respiratórios	3
	renal crônico	3
Vulnerabilidade	imunodeprimidos	3
	idoso na residência	1
	criança na residência	1
	comorbidades na residência	1
	até 5 moradores na residência	1
	6 a 9 moradores na residência	2
Trabalho	acima de 10 moradores na residência	3
	trabalha empresa com + 50 pessoas	2
	trabalha empresa com + 100 pessoas	3
	profissional de saúde/segurança	2

CLASSIFICAÇÃO DE RISCO	
RISCO LEVE	até 15
RISCO MODERADO	16 a 34
RISCO GRAVE	acima 35

Data inicial do preenchimento: _____

Score INICIAL: _____

Medicação uso contínuo: _____

Medicação para SG: _____

SUB-TOTAL		MONITORAMENTO DIÁRIO																		
Sintomas	febre > 37,5	4																		
	Fadiga (cansaço)	3																		
	Dor de cabeça	2																		
	Diarréia	2																		
	Tor de garganta	4																		
	Falta de olfato/Paladar	4																		
	Mialgia (dores no corpo)	2																		
	Tosse	5																		
	Desconforto respiratório, falta de ar	6																		
TOTAL																				

* Desconforto respiratório, independente do score, encaminhar p/avaliação médica.

* Aumento do Score no decorrer dos dias agendar consulta na Unidade.

Observações:

Elaborado por Roseli, Fernanda, Livia e Nayara em 10/07/2020, revisada em 22/07/20. Secretaria de Saúde de Porto Ferreira
 Fonte: Manejo Clínico Covid e Estrutura da Escala de Coelho



PREFEITURA MUNICIPAL DE PORTO FERREIRA
"A CAPITAL NACIONAL DA CERÂMICA ARTÍSTICA E DA DECORAÇÃO"
SECRETARIA DE SAÚDE

3- A equipe que realiza o monitoramento é formada por equipe técnica de enfermagem? Se não, eles passaram por treinamento apropriado?

As monitorizações são realizadas por profissionais da área da saúde, entre eles, enfermeiros, fisioterapeutas e agentes comunitários de saúde. Todos seguem o protocolo de monitoramento elaborado pela Secretaria de Saúde, fundamentados nos Manejos Clínicos do Ministério da Saúde e Secretaria do Estado da Saúde e classificação de risco.

4- Quanto tempo demora para a notificação de suspeita de COVID-19 realizada pelas Unidades de Saúde e/ou Pronto Socorro chegar à Vigilância Epidemiológica, para posterior monitoramento? Esse tempo é suficiente? Se não, há possibilidade de melhora-lo?

R: As Notificações de Síndromes Gripais oriundas das Unidades de Saúde são encaminhadas à Vigilância Epidemiológica conforme Fluxo abaixo, ou seja, a Notificação Física, é **encaminhada pelo menos uma vez ao dia em horário comercial, e eletronicamente**, por e-mail ou WhatsApp **imediatamente** nos casos em que a coleta do RT-PCR deve ser feita no mesmo dia do atendimento (vide fluxo anexo).

Salientamos que, a partir da notificação de SG, em função da conduta médica com as informações referidas pelo paciente, o exame de RT-PCR é agendado para o mesmo dia em uma das Unidades de Saúde, ou em data posterior, considerando os prazos até então preconizados pelo Ministério da Saúde.

As Notificações de Síndromes Gripais oriundas do Pronto Socorro, DBC e São Francisco, são encaminhadas diariamente, porém os exames são agendados e realizados pelo próprio convenio. Quando tratar de paciente SUS, o agendamento é realizado pela Vigilância Epidemiológica.

Os monitoramentos de todos os pacientes notificados são iniciados a partir do momento em que a notificação dá entrada na Vigilância Epidemiológica.



PREFEITURA MUNICIPAL DE PORTO FERREIRA
 "A CAPITAL NACIONAL DA CERÂMICA ARTÍSTICA E DA DECORAÇÃO"
SECRETARIA DE SAÚDE

A equipe da Vigilância Epidemiológica em conjunto com equipe da Secretaria Saúde, sempre na medida do possível, busca aprimorar os fluxos de forma a minimizar o tempo da notificação e monitoramento, considerando que as atividades são realizadas em horário comercial



PREFEITURA MUNICIPAL DE PORTO FERREIRA
 "A CAPITAL NACIONAL DA CERÂMICA ARTÍSTICA E DA DECORAÇÃO"
 SECRETARIA DE SAÚDE

FLUXO DE ATENDIMENTO SG NA UBS

Versão 2 – 20/07/2020

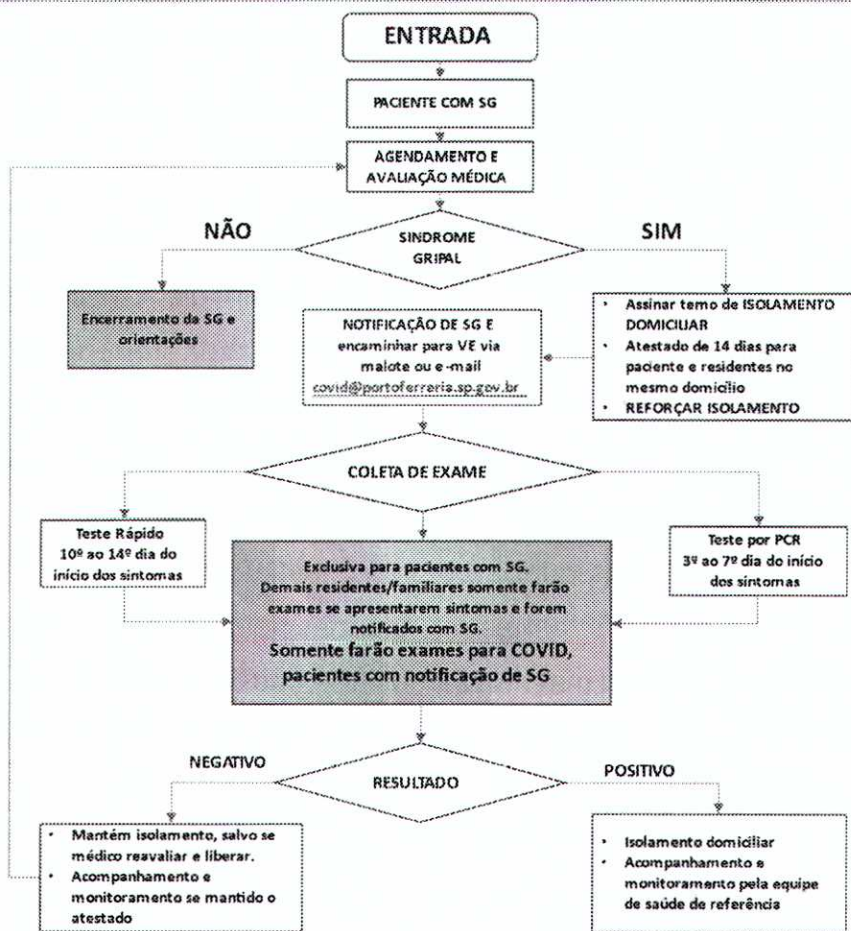

REFORÇAR ISOLAMENTO DOMICILIAR

- TODOS os PACIENTES com SG deverá manter ISOLAMENTO DOMICILIAR por 14 DIAS, exceto se tiver reavaliação médica liberando o isolamento.
- TODOS OS RESIDENTES/MORADORES de mesmo domicílio deverão manter ISOLAMENTO DOMICILIAR.
- O não cumprimento do ISOLAMENTO DOMICILIAR, ficará sujeito a Notificação pela Guarda Municipal, Abertura de Boletim de Ocorrência e responder criminalmente perante justiça.



PREFEITURA MUNICIPAL DE PORTO FERREIRA
"A CAPITAL NACIONAL DA CERÂMICA ARTÍSTICA E DA DECORAÇÃO"
SECRETARIA DE SAÚDE

5- Quando o paciente é comunicado do resultado positivo pra COVID-19, ele é chamado pela equipe de monitoramento para novo atendimento médico para medicação e acompanhamento da evolução do quadro clínico? Se não, justificar o motivo?

Quando o paciente é comunicado pela equipe de monitoramento da Vigilância Epidemiológica do seu resultado positivo ou negativo, é orientado a manter o isolamento domiciliar, assim como, o monitoramento será mantido pela equipe de uma das Unidades de Saúde da sua referência. Sendo ainda orientado que, se houver mudança do quadro ou desconforto respiratório procurar por serviço de saúde.

Ressaltamos ainda, que durante todo monitoramento, os pacientes são acompanhados por ficha de classificação de risco. No entanto, ocorre com frequência dificuldade de contato telefônico, por não atendimento, informação errado ou telefone fora de área.

Consideramos importante informar que a Linha de Cuidados desenvolvida pela equipe técnica da Secretaria de Saúde de Porto Ferreira, a pedido do DRS III Araraquara, tem servido de modelo para os demais municípios da nossa Região de Saúde.

Atenciosamente.

Vera Lucia Visolli
Secretária de saúde

Ilmo. Sr. Gustavo de Freitas
Assessor para Assuntos Legislativos



PREFEITURA MUNICIPAL DE PORTO FERREIRA
"A CAPITAL NACIONAL DA CERÂMICA ARTÍSTICA E DA DECORAÇÃO"
SECRETARIA DE SAÚDE

FLUXO DE ATENDIMENTO COLETA PCR NAS UNIDADES PELO LABORATÓRIO

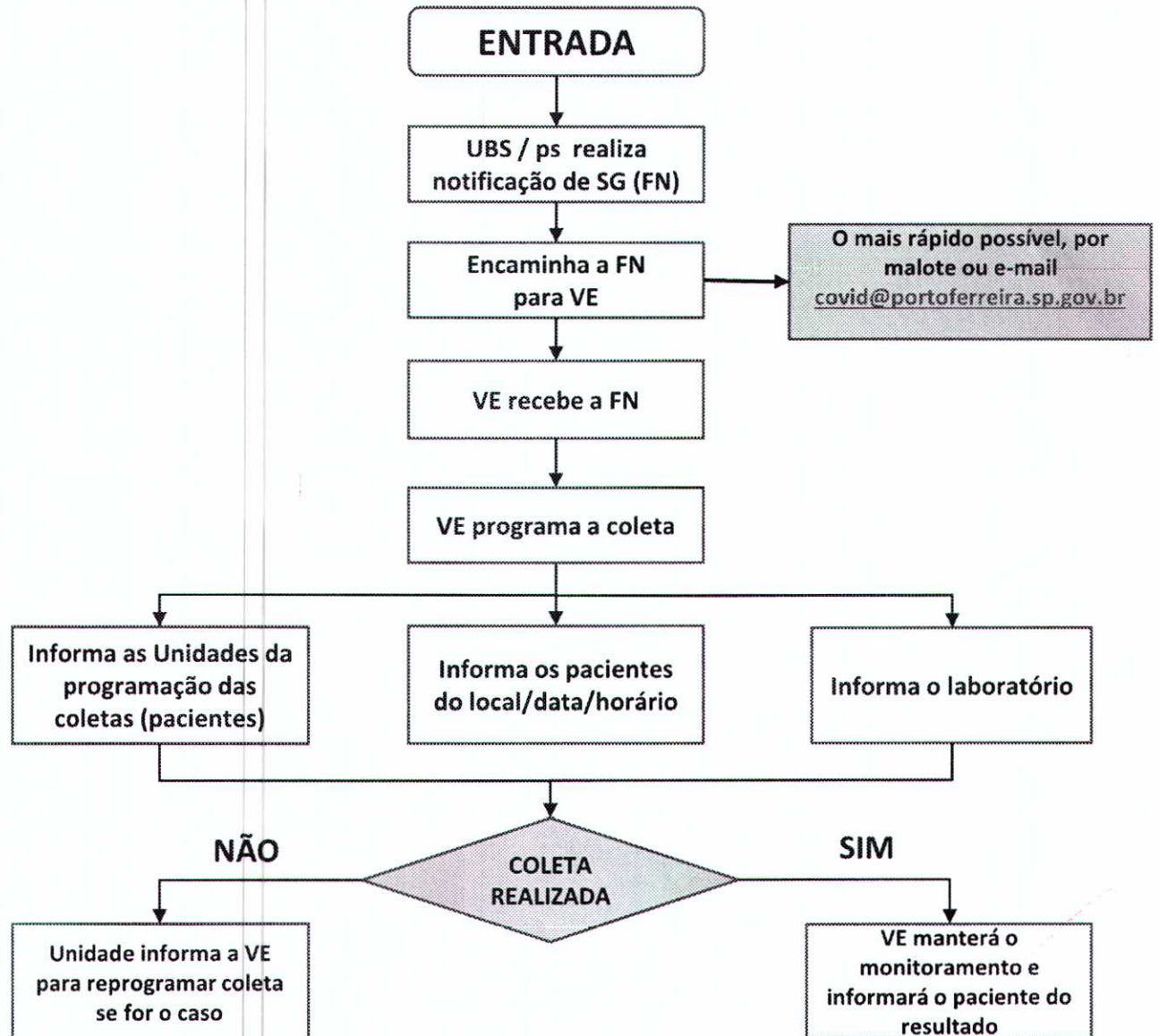

Pacientes das Unidades	Coleta em:
Serra e Vila Maria	10h no Serra (garagem)
Águas Claras e Anésia	11h na USF Anésia (garagem)
Bandeirantes e Porto Novo	13h na USF Porto Novo
Cristo, Porto Bello e Salzano	15 na USF Porto Belo (garagem)
Região Central	16h CSII (garagem)

REFORÇAR

1. No agendamento, a VE deve ORIENTAR o paciente no momento da coleta ir sem acompanhantes, e quando for imprescindível apenas um acompanhante e que os mesmos evitem circular pelas ruas e Unidades;
2. Na Unidade, manter isolamento e REFORÇAR com o paciente que os mesmos evitem circular pela Unidade e ruas.
3. O resultado dos exames serão informados pela VE por telefone.